

くりっく 365 操作マニュアル
(リッチクライアント版)

インヴァスト証券

目次

動作環境	4
リッチクライアントの機能（ブラウザ版との比較）	5
ダウンロード方法	6
ログイン方法	7
HOME 画面	8
新規注文	9
知っておくと便利な注文機能.....	9
・2クリックで発注できる【ストリーミング注文】	9
・個別プライス・為替ボード 表示する銘柄を変更したい	10
・チャートから発注	11
単一注文 – 指値・トリガ・トリガ(指値)・成行 –	12
・指値価格とトリガ価格の間違えやすい注文.....	13
・トレール機能とは	14
OCO 注文	15
If Done 注文	16
If Done OCO 注文	17
決済注文	18
個別決済.....	18
チャート画面から決済	19
全決済注文.....	20
建玉整理.....	21
注文変更・取消	22
注文変更.....	22
注文取消.....	23
チャート画面から変更・取消.....	24
証拠金状況照会	25
情報	26
プライス表示.....	26
チャート.....	26
マーケットニュース	27
設定	29
環境設定.....	29
取引設定.....	30
ショートカットキー設定	31
ツールバー設定	32
設定の保存・読込	33

本操作・利用ガイドで使用している取引ツールの画像はイメージであり、実際の取引ツール画面とは異なる場合があります。あらかじめご了承ください。

動作環境

最新の動作環境につきましてはホームページよりご確認ください。

- ※ WiFi、無線LANをご利用の場合、通信環境が不安定となり正常に動作しない可能性があります。
- ※ ウィルスセキュリティソフトの設定等により、ファイアーウォール・プロキシの制限を受ける場合があります。
- ※ CPUやメモリなどOSのシステム要件はホームページよりご確認ください。

リッチクライアントの機能（ブラウザ版との比較）

		リッチクライアント	ブラウザ
注文	指値・成行 トリガ・トリガ(指値) OCO If Done If Done OCO	可	○ 可
	ストリーミング	可	○ 可
	連続注文	不可	× 可
	チャートから発注	可	● 不可
発注可能枚数表示		表示なし	× 表示あり
決済方法	個別決済	可	○ 可
	一括決済	可	○ 可
	全決済注文	可	○ 可
	建玉整理	WEBメニューから決済可	▲ 可
注文変更		可 ※指値・トリガ(トレール機能なし)、連続注文のみ	○ 可
注文取消	個別取消	可	○ 可
	一括取消	可	○ 可
照会	注文照会	未約定注文の状況のみ閲覧可	○ 日付検索で過去履歴も閲覧可
	約定照会	当日分の約定のみ閲覧可	○ 日付検索で閲覧可
帳票（報告書）		Webメニューから閲覧可	▲ 可
入出金	即時入金	Webメニュー> Myページから可	▲ 可(Myページへ)
	出金指示	Webメニュー> Myページから可	▲ 可(Myページへ)
	入出金履歴	Webメニューから閲覧可	▲ 可
メールアドレス変更		Webメニュー> Myページから可	▲ 可(Myページへ)
パスワード変更		Webメニューから変更可	▲ 可
ご登録情報		Webメニューから閲覧可 ※登録情報の変更は My ページから可	▲ 閲覧可
メール通知設定		Webメニューから変更可	▲ 設定可
シミュレーション		Webメニューから閲覧可	▲ 可

○リッチクライアントだけの機能

×リッチクライアントにはない機能

△ブラウザにしかないが、リッチクライアントでもメニューバーの「WEB」からブラウザに接続することで使える機能

ダウンロード方法

リッチクライアントのダウンロード方法は 2 通りあります。下記いずれかの方法でダウンロードしてください。

・ My ページからダウンロード

インヴァスト証券ホームページより「My ページ」にログインし、「My ページ」右側に表示される「くりっく 365 お取引ログイン」ボタンの下の「リッチクライアントダウンロード」をクリックしてください。

・ くりっく 365 お取引ツールからダウンロード

「My ページ」右側に表示される「くりっく 365 お取引ログイン」ボタンのクリックし、お取引ツールにログイン。お取引ツール右上の「リッチクライアントダウンロード」をクリックしてください。

ログイン方法

リッチクライアントのログイン方法は2通りあります。下記いずれかの方法でログインしてください。

・デスクトップアイコンからログイン

デスクトップ

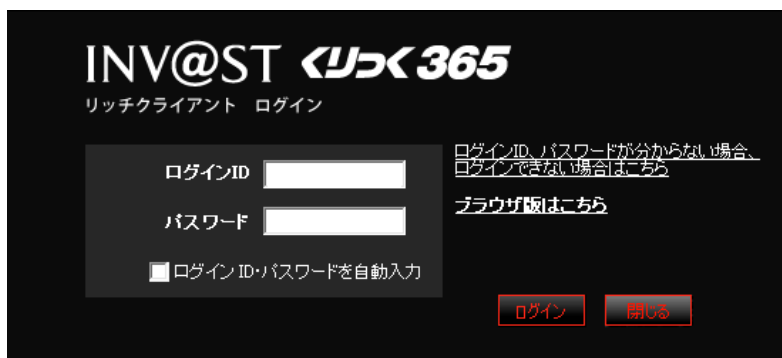

★お取引ツール用ログイン ID・パスワードを入力。My ページ用とは異なりますのでご注意ください。

・くりっく 365 お取引ツールからログイン

★ブラウザ版からリッチクライアント版お取引ツールにログインする際は、ID・パスワードの入力は必要ありません。

HOME 画面

- ① メニューバー ----- リッチクライアントのメニューです。ここからレート・チャート表示、新規・決済注文の発注、注文・建玉照会の表示、リッチクライアントのカスタマイズを行うことができます。
- ② ツールバー ----- 画面表示設定や切り替え、また、メニューバーの内容の中から表示させたい項目だけをカスタマイズして表示することができます。
- ③ 表示タブ ----- リッチクライアント上に表示させている項目のタブを表示します。
- ④ クイックメニュー ----- ワンクリックで、為替ボード・新規チャート等を表示します。メインメニューから項目を探す必要がない便利なボタンです。
- ⑤ 個別プライス ----- 通貨ペアごとの買気配・売り気配を表示します。発注したい通貨ペア上でダブルクリックすると、ストリーミング注文が表示され、素早く発注することができます。(→[関連：個別プライス・為替ボード 表示する銘柄を変更したい](#))
- ⑥ チャート ----- リアルタイムチャートを表示します。チャート上からの発注や注文・建玉状況の確認も行えます。(→[関連：チャートから発注、チャート画面から変更・取消](#))
- ⑦ 建玉照会 ----- 建玉の評価損益などの確認、決済注文を発注する画面です。
- ⑧ 注文照会 ----- 注文内容の確認、変更・取消を行う画面です。

新規注文

知っておくと便利な注文機能

- ・2クリックで発注できる【ストリーミング注文】

1. 個別プライスまたは為替ボードの発注したい通貨ペア上でダブルクリックします。

※初期設定時。取引設定にてストリーミング注文以外に変更すると、表示されません。

2. ストリーミング注文画面が表示されます。

数量を入力し、レバレッジコースを選択したら、買気配または売気配をクリックすると発注します。

★ストリーミング注文画面は、リアルタイムで現在の価格を表示します。注文確認画面は表示せず、即座に発注されます。発注の際は、売注文(買気配)・買注文(売注文)をお間違えにならないよう十分ご注意ください。

※注文数量・レバレッジコースは、「取引設定」で予め自動入力されるように設定することができます。

詳しくは、[取引設定](#)をご覧ください。

3. 注文が受けられると、注文内容が通知されます。

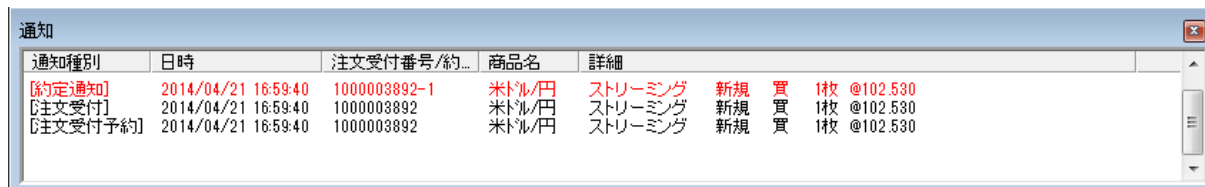

※通知画面は非表示にすることもできます。詳しくは、[環境設定](#)をご覧ください。

4. ストリーミング注文は、発注後即座に約定しないと注文が失効します。

必ず約定照会画面で注文が約定されているか確認してください。

★ストリーミング注文の失効は、上記通知画面や注文照会に「取消済(注文失効)」と表示されます。

・個別プライス・為替ボード 表示する銘柄を変更したい

1. 個別プライスまたは為替ボードの画面上で右クリックし、「表示設定」を選択します。

2. 表示設定画面が開きます。表示させたい銘柄にチェックを入れ、「OK」をクリックすると、表示されます。

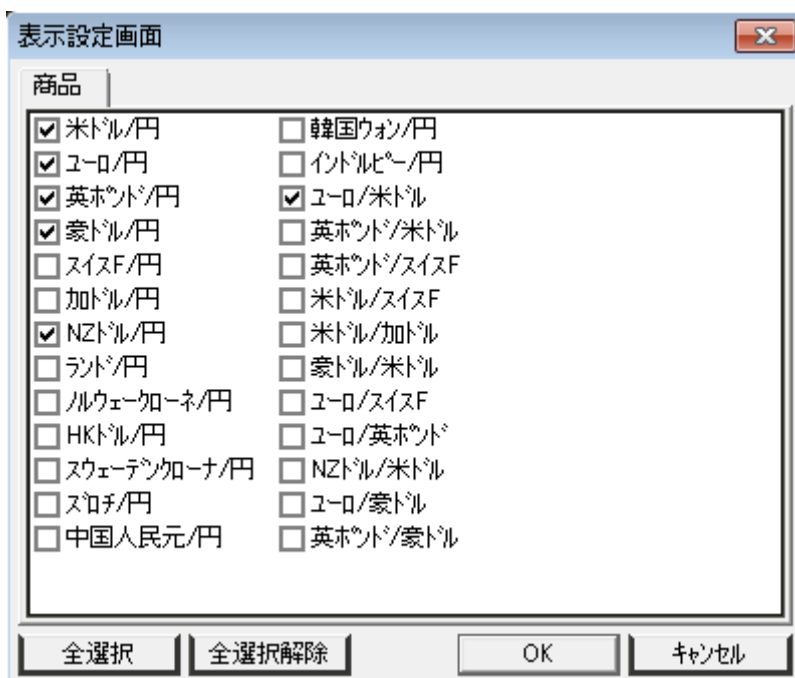

・チャートから発注

1. チャート上で右クリックし、注文方法を選択します。

★指値・トリガの選択は、右クリックした位置で変わります。

2. 注文条件を入力し、「確認」をクリックします。

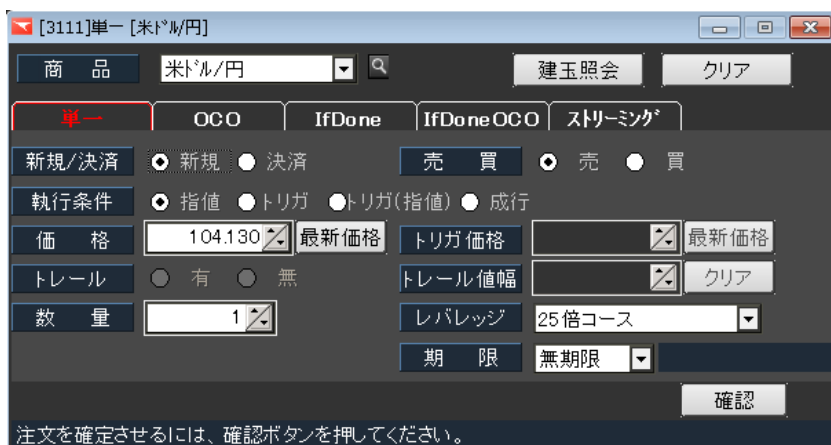

3. 注文確認画面で注文内容をよく確認し、「注文実行」をクリックすると発注します。

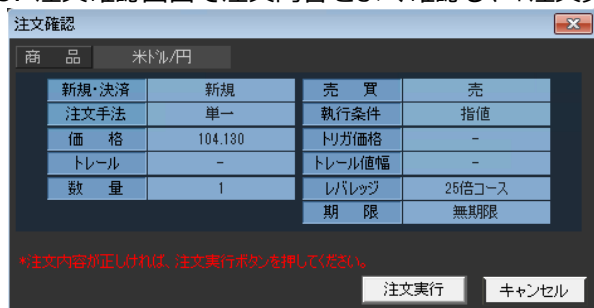

4. 注文が受けられると、注文内容が通知されます。

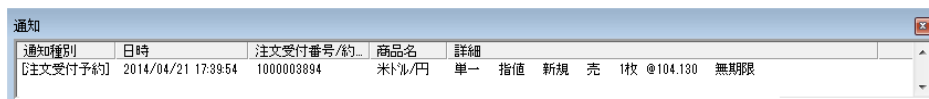

単一注文 – 指値・トリガ・トリガ(指値)・成行 –

1. メニュー「取引」>「単一」をクリックします。

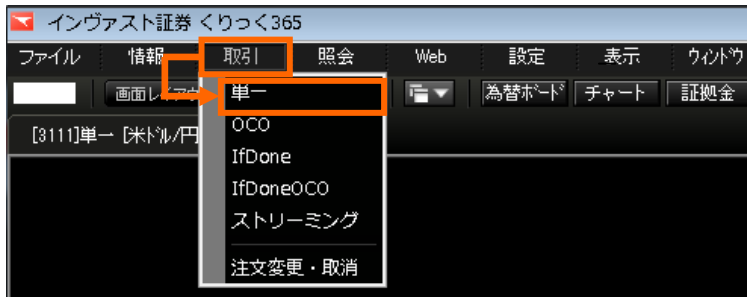

2. ①～⑨の注文条件を入力し、「確認」をクリックします。

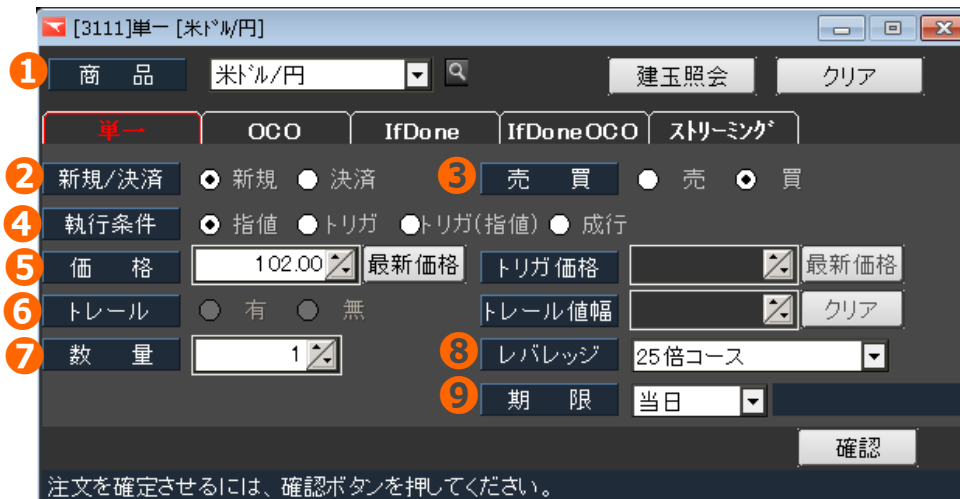

- ① 通貨ペアを選択します。
- ② 新規または決済を選択します。
- ③ 売または買を選択します。
- ④ 執行条件(注文方法)を指値・トリガ・トリガ(指値)・成行から選択します。
- ⑤ 指値注文：価格欄、トリガ注文：トリガ価格欄、トリガ(指値)：価格欄とトリガ価格欄に入力します。
- ⑥ トリガ注文を選択した場合は、トレール有無を選択し、有の場合はトレール値幅を入力します。
- ⑦ 数量を入力します。
- ⑧ レバレッジコースを選択します。
- ⑨ 注文の有効期限を選択します。

3. 注文確認画面で注文内容をよく確認し、「注文実行」をクリックすると発注します。

4. 注文が受け付けられると、注文内容が通知されます。

- ・ 指値価格とトリガ価格の間違えやすい注文

価格を指定して発注する「指値注文」や「トリガ注文」は入力された価格によっては、思わぬ価格で約定してしまうということがあります。

価格を入力する際は十分ご注意ください。

例 気配値が 102.00 円のと看、102.50 円まで上がるようなら買うつもりで 102.50 円の買指値注文を入れた。すると、すぐに約定してしまった。

102.50 円の買指値は、「102.50 円以下で買う」という意味です。本来意図した注文にするならば、102.50 円の「買トリガ注文」（102.50 円以上で買う）で発注する必要があります。

指値価格とトリガ価格を誤り、気配値より高く（低く）入力すると、思わぬ価格で約定する恐れがあります。注文の際は、指値価格とトリガ価格の違いを十分確認したうえで価格を指定してください。

<注文の意味> ・ 指値注文

「指値価格以下で買う、指値価格以上で売る」

- ・ トリガ注文（逆指値注文）

「トリガ価格以上で買う、トリガ価格以下で売る」

※トリガ注文は、指定した価格に達した時点で「成行注文」となるため、必ずしも指定した価格で約定するとは限りません。

<指値注文とトリガ注文の指定価格イメージ>

現在値 102.50	<買トリガ>	<売指値>
	102.50 以上の価格	102.50 以上の価格
	<買指値>	<売トリガ>
	102.50 以下の価格	102.50 以下の価格

・トレール機能とは

相場の動きに応じて、トリガ価格が自動的に追従（トレール）していく仕組みです。相場変動のたびにトリガ注文を出し直すといった面倒な作業が無くなる便利な機能です。

トレール機能を利用すると、現在値とトリガ価格の差が指定したトレール値幅以上となった場合にトレール値幅を保つトリガ価格に自動的に変更されます。

現在値が変更されたトリガ価格に到達すると、成行注文として約定します。

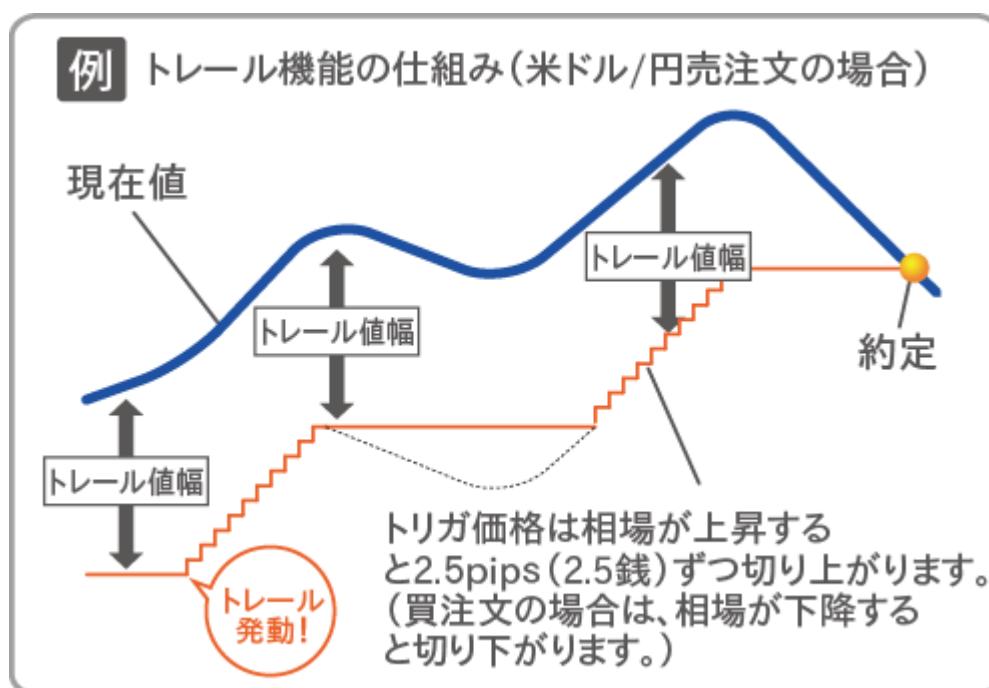

トレールは、トレール最小値幅毎に変動します。ただし、急激な相場変動時にトレール最小値幅毎に変動しない場合があります。予めご了承ください。

◆トレール最小値幅

0.05

英ポンド/円、カナダドル/円、スイスフラン/円、NZドル/円、ポーランドズロチ/円

0.025

米ドル/円、ユーロ/円、豪ドル/円、南アランド/円、ノルウェークローネ/円

香港ドル/円、スウェーデンクローナ/円

0.0005

ユーロ/米ドル、英ポンド/米ドル、豪ドル/米ドル、NZドル/米ドル、米ドル/加ドル

ユーロ/英ポンド、英ポンド/スイスフラン、米ドル/スイスフラン、ユーロ/スイスフラン

ユーロ/豪ドル、英ポンド/豪ドル

OCO 注文

指値注文とトリガ注文を同時に発注し、どちらかが約定すると、もう片方は失効(取消)となります。

1. メニュー「取引」>「OCO」をクリックします。

2. 注文条件を入力し、「確認」をクリックします。

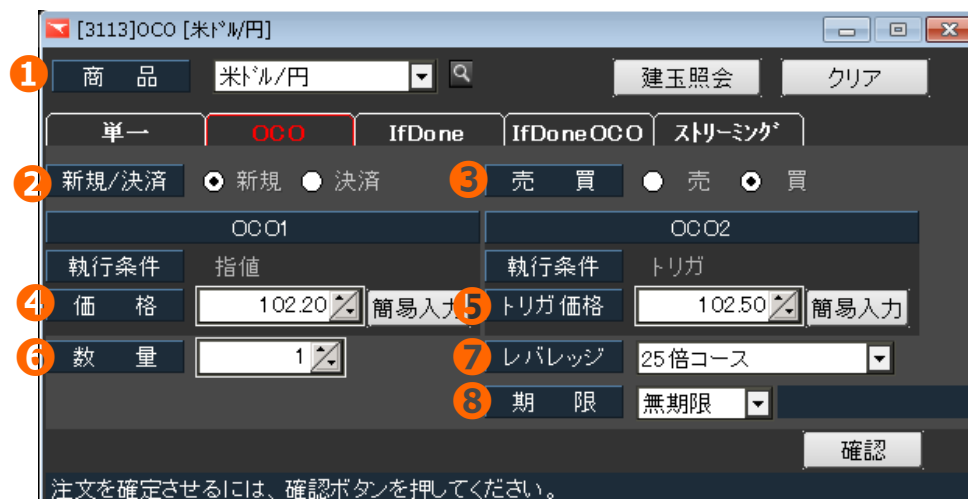

- ① 通貨ペアを選択します。
 - ② 新規または決済を選択します。
 - ③ 売または買を選択します。
 - ④ OCO1 は指値注文です。価格欄に指値価格を入力します。
 - ⑤ OCO2 はトリガ注文です。トリガ価格欄にトリガ価格を入力します。
 - ⑥ 数量を入力します。
 - ⑦ レバレッジコースを選択します。
 - ⑧ 注文の有効期限を選択します。
3. 注文確認画面で注文内容をよく確認し、「注文実行」をクリックすると発注します。
 4. 注文が受け付けられると、注文内容が通知されます。

If Done 注文

新規注文と決済注文を同時に発注します。

1. メニュー「取引」 > 「If Done 」をクリックします。

2. ①～⑩の注文条件を入力し、「確認」をクリックします。

- ① 通貨ペアを選択します。
- ② If 注文は新規注文です。自動的に新規が選択されます。
- ③ 売または買を選択します。
- ④ 執行条件を選択し、価格欄またはトリガ価格欄に価格を入力します。
- ⑤ 数量を入力します。
- ⑥ レバレッジコースを選択します。
- ⑦ If 注文の有効期限を選択します。
- ⑧ Done 注文は決済注文です。自動的に決済、If 注文の反対売買、数量が選択されます。
- ⑨ 執行条件を選択し、価格欄またはトリガ価格欄に価格を入力します。
- ⑩ Done 注文の有効期限を選択します。

3. 注文確認画面で注文内容をよく確認し、「注文実行」をクリックすると発注します。

4. 注文が受けられると、注文内容が通知されます。

If Done OCO 注文

新規注文と決済注文を同時に発注します。決済注文は OCO 注文となります。

1. メニュー「取引」>「If Done OCO」をクリックします。

2. ①～⑪の注文条件を入力し、「確認」をクリックします。

A screenshot of the 'If Done OCO' order entry form. The form is titled '[3114]IfDoneOCO [米ドル/円]'. It has several sections: 'If注文' (If Order) and 'Done注文' (Done Order). The 'If注文' section includes fields for '商品' (Commodity), '単一/OCO/IfDone/ifDoneOCO/ストリーミング' (Order Type), '新規/決済' (New/Close), '執行条件' (Execution Condition), '価格' (Price), '数量' (Quantity), 'レバレッジ' (Leverage), and '期限' (Term). The 'Done注文' section includes fields for '新規/決済' (New/Close), 'OCO1' and 'OCO2' (OCO1 and OCO2), '執行条件' (Execution Condition), '価格' (Price), '数量' (Quantity), and '期限' (Term). Numbered callouts 1 through 11 point to specific fields and buttons. A '確認' (Confirm) button is at the bottom right. A note at the bottom says '注文を確定させるには、確認ボタンを押してください。' (To confirm the order, please click the confirm button.)

- ① 通貨ペアを選択します。
- ② If 注文は新規注文です。自動的に新規が選択されます。
- ③ 売または買を選択します。
- ④ 執行条件を選択し、価格欄またはトリガ価格欄に価格を入力します。
- ⑤ 数量を入力します。
- ⑥ レバレッジコースを選択します。
- ⑦ If 注文の有効期限を選択します。
- ⑧ Done 注文は決済注文です。自動的に決済、If 注文の反対売買、数量が選択されます。
- ⑨ OCO1 は指値注文です。価格欄に指値価格を入力します。
- ⑩ OCO2 はトリガ注文です。トリガ価格欄にトリガ価格を入力します。
- ⑪ Done 注文の有効期限を選択します。

3. 注文確認画面で注文内容をよく確認し、「注文実行」をクリックすると発注します。

4. 注文が受け付けられると、注文内容が通知されます。

決済注文

個別決済

保有している建玉を、個別に指定して決済します。(単一、OCO、ストリーミング注文)

1. 「照会」>「建玉照会」をクリックし、建玉照会をクリックします。
2. 決済下建玉の□にチェックを入れ、「決済」をクリックします。

3. 決済対象建玉を確認し、①～④の注文条件を入力、「確認」をクリックします。

- ① 通貨ペア、決済、売買が自動的に選択されます。
- ② 執行条件を選択し、価格欄またはトリガ価格欄に価格を入力します。
- ③ 決済注文の期限を選択します。
- ④ 決済対象建玉欄、決済数量で、数量を変更することができます。

4. 注文確認画面で決済内容をよく確認し、「注文実行」をクリックすると発注します。

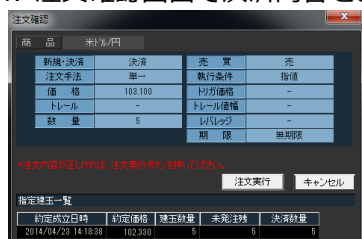

5. 注文が受け付けられると、注文内容が通知されます。

チャート画面から決済

1. チャート上、建玉ラベルをダブルクリックします。

★建玉ラベルは、「P (建玉ラベルの表示)」をクリックすると表示されます。

2. 決済対象建玉を確認し、注文条件を入力、「確認」をクリックします。

約定成立日時	約定価格	建玉数量	未発注残	決済数量	
2014/04/21 16:59:40	102.43	1	1	1	DEL

注文を確定させるには、確認ボタンを押してください。

3. 注文確認画面で決済内容をよく確認し、「注文実行」をクリックすると発注します。

4. 注文が受けられると、注文内容が通知されます。

全決済注文

保有している建玉を全て成行注文で決済します。

既に決済注文が発注されている建玉については、当該決済注文を取り消した後に決済します。

1. 「照会」 > 「ポジション照会」をクリックし、ポジション照会を開きます。

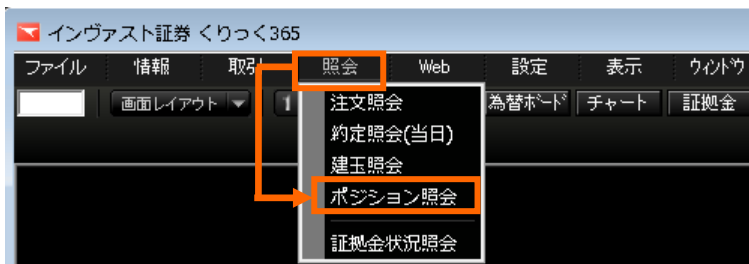

2. 建玉内容を確認し、「全決済注文」をクリックします。

商品	売買	建玉数量	平均約定価格	評価価格	円評価レート	評価損益相当額	スワップポイント相当額	決済損益相当額
米ドル/円	買	6	102.410	102.490	1.00	4,800	32	4,832
	売	0	0	102.490		0	0	0
	合計		6 (6)			4,800	32	4,832
NZドル/円	買	2	88.28	88.44	1.00	3,200	90	3,290
	売	0	0	88.44		0	0	0
	合計		2 (2)			3,200	90	3,290
ユーロ/米ドル	買	10	1.3852	1.3819	102.410	-33,795	-20	-33,815
	売	0	0	1.3819		0	0	0
	合計		10 (10)			-33,795	-20	-33,815
総合計								-25,693

複数の建玉約定価格から算出された平均約定価格は概算値で、この数値を使って損益計算をした場合、厳密な決済損益相当額と異なる場合があります。

3. 確認画面にて、「はい」をクリックすると、発注します。

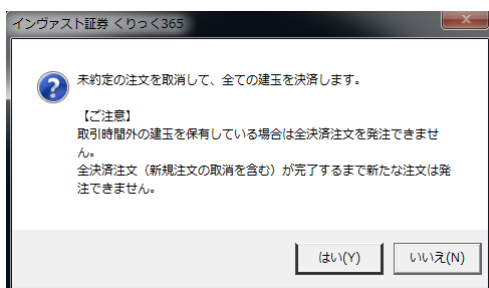

4. 注文が受け付けられると、注文内容が通知されます。

建玉整理

両建している同枚数の買建玉と売建玉を同値で相殺(解消)します。

※手数料などのコストはかかりません。

1. メニュー「WEB 」>「決済注文」>「建玉整理」をクリックすると、ブラウザ版取引画面が開き、操作が行えます。

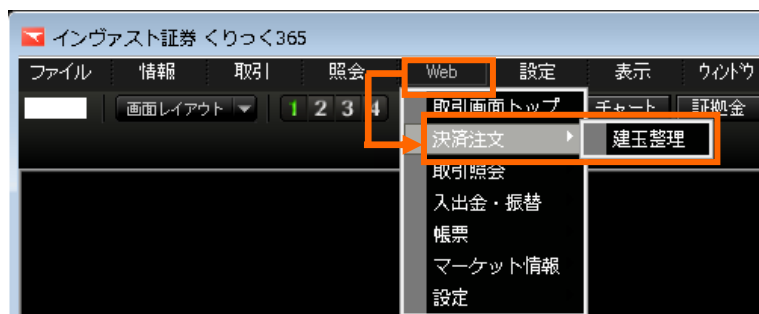

建玉整理の設定方法は、[ブラウザ版操作マニュアル](#)をご覧ください。

注文変更・取消

注文変更

指値注文、トリガ注文の注文内容を変更することができます。

★トリガ(指値)注文、OCO注文、If Done注文、If Done OCO注文は変更できません。変更したい場合は、一旦取消してから再発注を行ってください。

1. メニュー「照会」>「注文照会」をクリックします。

2. 変更したい注文の「注文変更」をクリックします。

商品	全て	新規/決済	全て	売買	全て	状況	全て	更新	注文取消	全て選択	表示件数:	3件
注文取消	商品	売買	新規/決済	注文手法	執行条件	価格	トリガ指値	トリール値幅	発注数量	レバレッジ	期限	注文受付日時
変更取消	ユー/円	買	新規	単一	指値	141.000	-	-	1	25倍コース	当日	2014/04/24 16:09:39
変更取消	ユー/円	買	新規	単一	指値	141.200	-	-	1	25倍コース	無期限	2014/04/24 16:09:57
変更取消	米ドル/円	売	決済	単一	指値	103.100	-	-	5	-	無期限	2014/04/23 17:35:51

3. 変更・取消画面が開きます。 ※この画面から、注文取消も可能です。

白い項目が、変更可能な項目です。変更内容を入力し、「注文変更」をクリックします。

4. 注文確認画面で変更内容をよく確認し、「変更実行」をクリックすると発注します。

注文照会		更新
注文受付番号	1000003918	
注文手法	単一	
商品	ユー/円	
新規/決済	新規	
売買	買	
注文受付日時	2014/04/24 16:09:39	
発注数量	1	→
約定数量	0	
執行条件	指値	
注文価格	141.000	→
トリガ価格(トリガ指)	-	
トリール値幅	-	
レバレッジ	25倍コース	
期限	当日	
期限日時		
注文状況	有効	

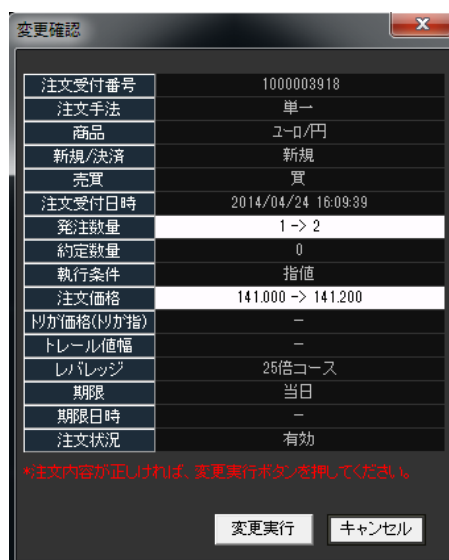

注文受付番号	1000003918
注文手法	単一
商品	ユー/円
新規/決済	新規
売買	買
注文受付日時	2014/04/24 16:09:39
発注数量	1 → 2
約定数量	0
執行条件	指値
注文価格	141.000 → 141.200
トリガ価格(トリガ指)	-
トリール値幅	-
レバレッジ	25倍コース
期限	当日
期限日時	-
注文状況	有効

5. 注文が受けられると、注文内容が通知されます。

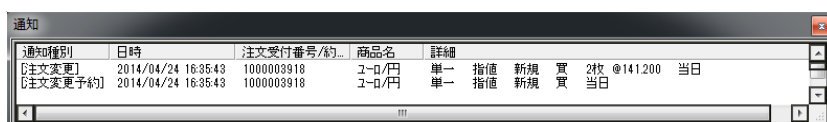

通知種別	日時	注文受付番号/約	商品名	詳細
[注文変更]	2014/04/24 16:35:43	1000003918	ユー/円	単一 指値 新規 買 2枚 @141.200 当日
[注文変更予約]	2014/04/24 16:35:43	1000003918	ユー/円	単一 指値 新規 買 当日

注文取消

1. メニュー「照会」>「注文照会」をクリックします。

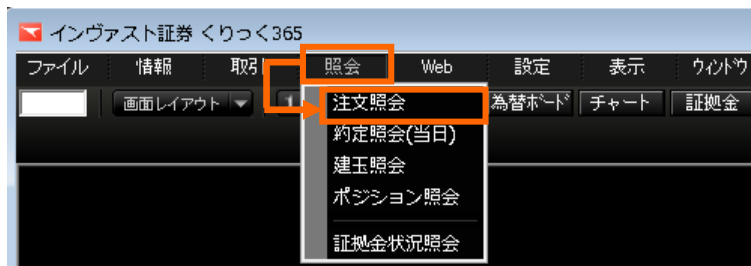

2. 変更したい注文の取消欄にチェックを入れ、「注文取消」をクリックします。

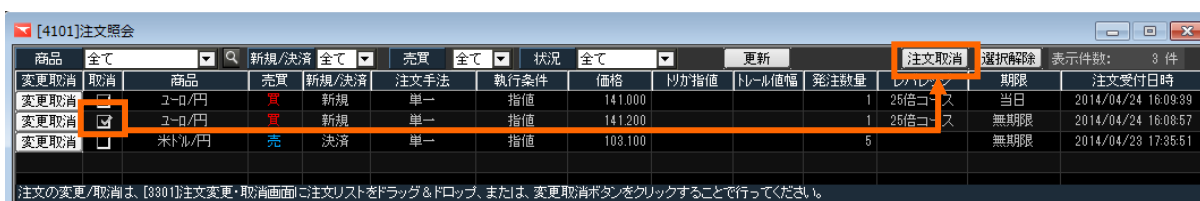

3. 取消内容を入力し、「はい」をクリックします。

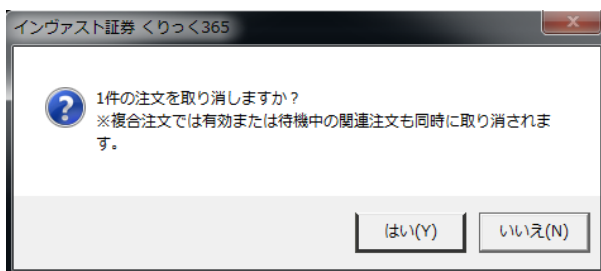

4. 取消が受けられると、注文内容が通知されます。

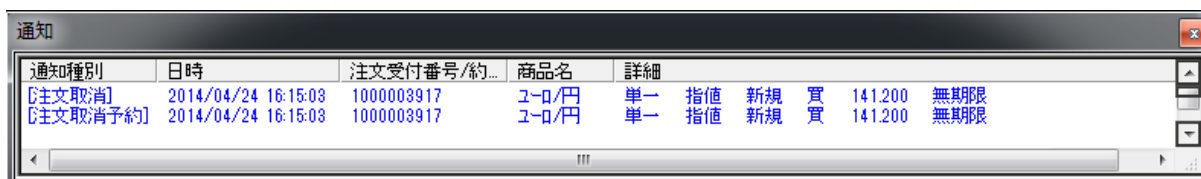

チャート画面から変更・取消

1. チャート上、注文ラベルをダブルクリックします。

★注文ラベルは、「O (注文ラベルの表示)」をクリックすると表示されます。

3. 変更・取消画面が開きます。変更内容を入力し、「注文変更」をクリック、または「注文取消」をクリックします。
4. 注文確認画面で内容をよく確認し、「変更実行」または「取消実行」をクリックすると発注します。

注文照会 更新	
注文受付番号	1000003918
注文手法	単一
商品	ユーロ/円
新規/決済	新規
売買	買
注文受付日時	2014/04/24 16:09:39
発注数量	2
約定数量	0
執行条件	指値
注文価格	141.200
トリガ価格(トリガ指)	-
トレール値幅	-
レバレッジ	25倍コース
期限	当日
期限日時	-
注文状況	有効

Buttons: 注文変更, 注文取消

注文受付番号	1000003918
注文手法	単一
商品	ユーロ/円
新規/決済	新規
売買	買
注文受付日時	2014/04/24 16:09:39
発注数量	2
約定数量	0
執行条件	指値
注文価格	141.200
トリガ価格(トリガ指)	-
トレール値幅	-
レバレッジ	25倍コース
期限	当日
期限日時	-
注文状況	有効

Buttons: 取消実行, キャンセル

5. 注文が受けられると、注文内容が通知されます。

証拠金状況照会

現在の証拠金状況を確認することができます。

メニュー「照会」>「証拠金状況照会」をクリックすると表示されます。

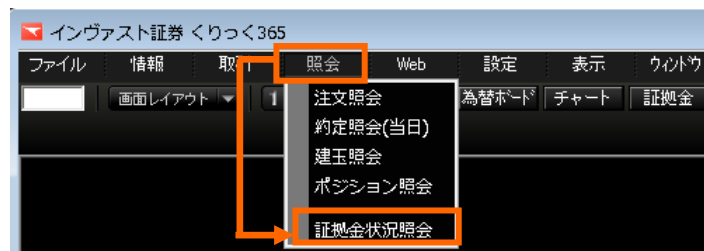

[5101]証拠金状況照会		2014/04/23 14:23:40		更新			
A 証拠金預託額	999,566	E 発注可能額	161,284	J 決済損益相当額	7,324	M 出金指示額	0
B 有効証拠金額	1,023,284	F 出金可能額	153,960	K 決済損益予定額	22,000	N 入出金予定額	0
C 必要証拠金額	822,000	G 前日証拠金不足額	0	L 未払手数料	5,616	O アラート基準額	822,000
D 発注証拠金額	40,000	H 有効比率	124.48%	P 内、手数料未収金額	0	R ロスカット基準額	657,600
商品証拠金リストを開じる▲							
商品	必要証拠金額	発注証拠金額	決済損益相当額	決済損益予定額	Q 最良気配仲値	R 前日清算値	
米ドル/円	240,000	40,000	-13,192	4,408	102,565	102,590	
NZドル/円	62,000	0	-4,400	17,600	88,100	88,270	
ユーロ/米ドル	520,000	0	24,916	0	1,38040	1,38060	

- A 証拠金預託額 ---- お客様が当社に預けられている証拠金残高。
- B 有効証拠金額 ---- 証拠金預託額から評価損益などを加算した金額。(A + I + J - K)
- C 必要証拠金額 ---- 現在保有している建玉を維持するために必要な金額。
- D 発注証拠金額 ---- 現在発注中の注文に必要な金額。
- E 発注可能額----- 新規注文を新たに発注することができる金額。(B - C - D)
- F 出金可能額----- 出金指示することができる金額。下記①、②のどちらか小さく金額。
① (A - M - K) ② (A - C - D + J - M - K)
※ I が 0 未満(マイナス)の場合は、②に I を加算します。
- G 前日証拠金不足額 前日取引終了時点で確定した証拠金不足額。
- H 有効比率 ----- 有効証拠金額を必要証拠金額で割った比率。
アラート・ロスカットルールの目安となります。(B ÷ C × 100)
- I 決済損益相当額 -- 現在保有している建玉の評価損益とスワップポイント損益の合計金額。
- J 決済損益予定額 -- 決済により確定した実現損益 (為替差損益 + スワップポイント損益)。
決済日(決済をした 2 営業日後)に証拠金預託額に反映されます。
- K 未払手数料----- 当日取引分の売買手数料と手数料未収金額の合計金額。
取引終了時に証拠金預託額から差し引かれます。
- L 手数料未収金額 -- 証拠金残高不足により未徴収となっている手数料の合計金額。
- M 出金指示額----- 現在、出金指示されている金額。
- N 入出金予定額 ---- 当社ではこの項目は常に 0 円となります。
- O アラート基準額 -- 有効証拠金額がアラート基準額に到達するとアラート通知をします。
- P ロスカット基準額 有効証拠金額がロスカット基準額に到達すると強制決済します。
- Q 最良気配仲値 ---- 決済損益相当額を算出する値。
- R 前日清算値----- 前日証拠金不足額を算出する際の値。

情報

プライス表示

個別プライス

為替ボード

商品	買気配数量	買気配	売気配	売気配数量
米ドル/円	897	102.500	102.530	897
ユーロ/円	788	141.655	141.695	1,090
英ポンド/円	238	172.30	172.34	440
豪ドル/円	800	95.680	95.715	300
スイス/円	90	116.15	116.18	1,000

※表示通貨ペアの変更方法などは、[個別プライス・為替ボード 表示する銘柄を変更したい](#)をご覧ください。

チャート

★全画面表示がありませんので、画面サイズはマウスで四隅を引っ張り、調整してください。

チャートの操作方法は、[チャート操作マニュアル](#)をご覧ください。

マーケットニュース

相場情報やニュースを確認することができます。タイトルをクリックすると、画面下部に内容が表示されます。(タイトルだけのニュースもございます。)

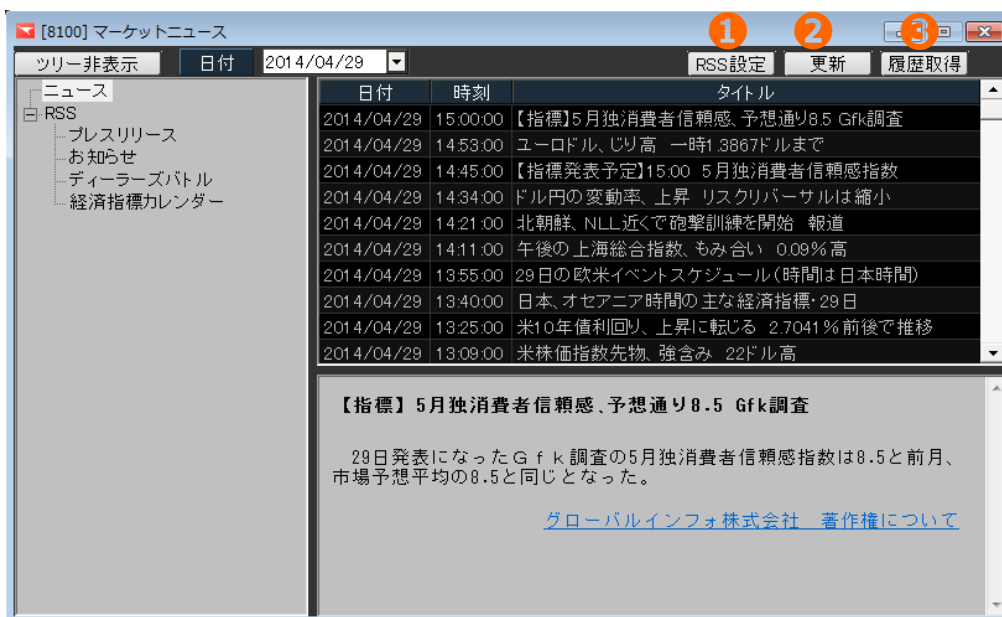

①RSS 設定

登録したニュースやブログの内容を表示することができます。

1. 「RSS 設定」 ボタンをクリック、RSS 設定画面内の「新規」 ボタンをクリックします。

2. RSS リンク設定画面にて、「タイトル」及び「URL」を入力し、「O K」をクリックします。

3. RSS 設定画面に戻ります。登録内容を確認し、「OK」をクリックすると完了です。

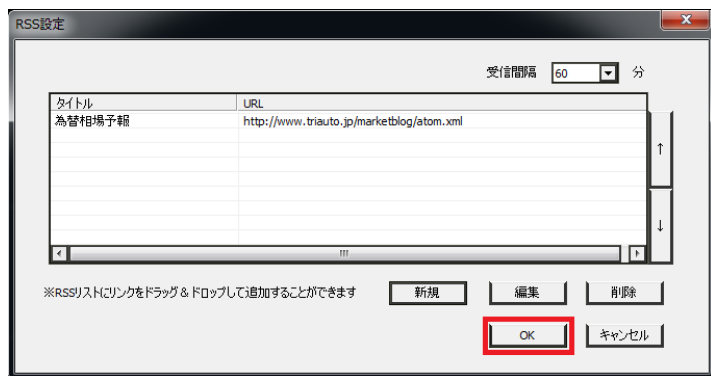

4. 登録したニュース名をクリックすると、タイトル一覧が表示されます。表示されたタイトルをクリックすると内容のリンクが表示されます。

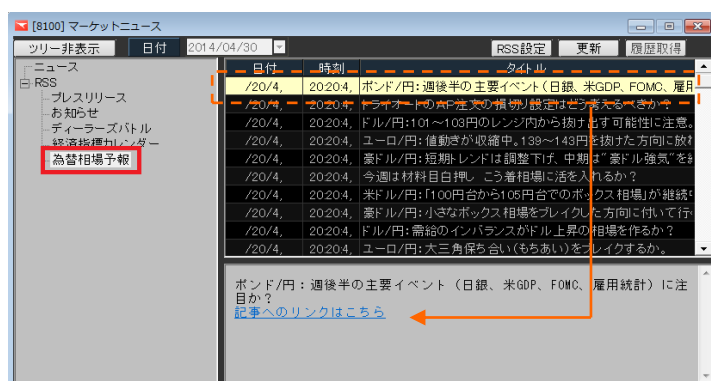

★登録可能件数は、20 件となります。(予め登録されている 4 件を除く)

■登録する URL の表示方法

1. 登録したいニュースなどの画面にある「RSS」マークをクリックします。

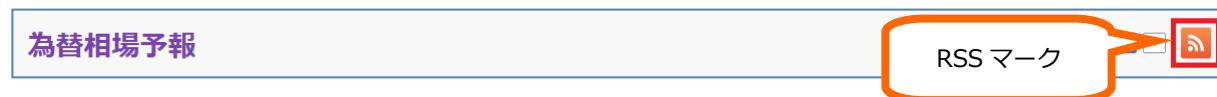

2. URL が表示されます。コピーし、設定してください。

②更新

マーケットニュースを更新することができます。

③履歴取得

過去のニュースを表示することができます。クリック後、右側のスクロールで下に画面を送り内容を確認してください。

設定

環境設定

画面の色調や文字サイズの変更、画面での通知設定を行えます。

1. メニュー「設定」>「環境設定」をクリックすると表示されます。

2. 設定画面が開きます。

各項目を変更し、「OK」をクリックすると反映されます。

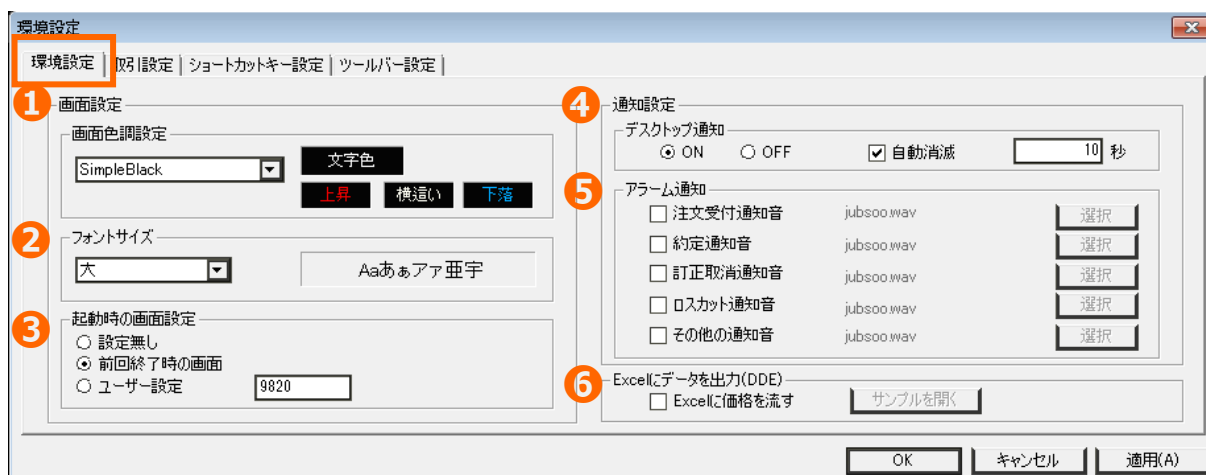

- ① 画面色調設定 …………… 色調を「黒」または「白」に設定することができます。
- ② フォントサイズ …………… 「大」、「標準」、「小」に設定することができます。
- ③ 起動時の画面設定 …………… リッチクライアント起動時の画面を設定することができます。
設定無し →何も表示されていない状態で開きます。
前回終了時の画面→前回ログアウトした状態で開きます。(初期設定)
ユーザー設定 →お客様が任意に設定登録した画面で開きます。
※予め画面設定を行う必要があります。
- ④ デスクトップ通知 …………… 注文が受付られた際等に表示される通知画面の設定をすることができます。
- ⑤ アラーム通知 …………… 通知音の設定、音を選択することができます。
- ⑥ Excel にデータ出力(DDE) …… エクセルシートにリアルタイムレートを出力することができます。

取引設定

発注画面の選択や注文数量・価格等の発注条件を自動表示することができます。

1. メニュー「設定」>「取引設定」をクリックすると表示されます。

2. 設定画面が開きます。

各項目を変更し、「OK」をクリックすると反映されます。

- ①ダブルクリックで発注画面の表示…個別パネルや為替ボードの価格部分をダブルクリックした際に表示することができる注文画面を選択します。

- ②注文価格設定…新規注文は現在値からの値幅(Pips)、決済注文は新規注文価格からの値幅(Pips)を設定することができます。設定すると、注文画面に自動的に価格が反映されます。

- ③注文期限設定・レバレッジ…期限とレバレッジの初期値を設定することができます。

ショートカットキー設定

マウスを使わず、キーボード操作のみで画面を表示させることができます。

1. メニュー「設定」>「ショートカットキー設定」をクリックすると表示されます。

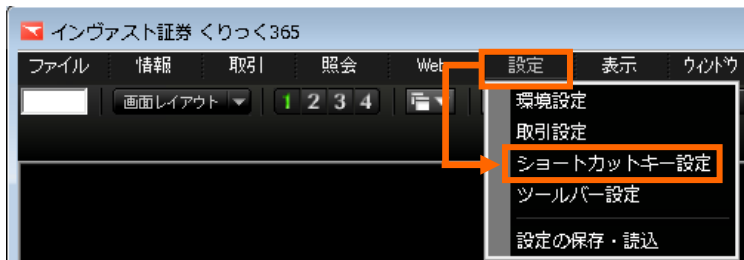

2. 設定画面が開きます。

(1) 左側から設定したい項目をダブルクリックすると右側に選択した項目が表示されます。

(2) 右側の項目をクリックし、下のキーボードからお好きなキーを選択後、「OK」をクリックすると設定されます。

3. キーボードの「Ctrl」キーを押したまま、2. (2) で選択したキーを同時に押すと当該画面が表示されます。

ツールバー設定

ツールバー表示項目をお好みの項目に設定することができます。

1. メニュー「設定」>「環境設定」をクリックすると表示されます。

2. 設定画面が開きます。 各項目を変更し、「OK」をクリックすると反映されます。

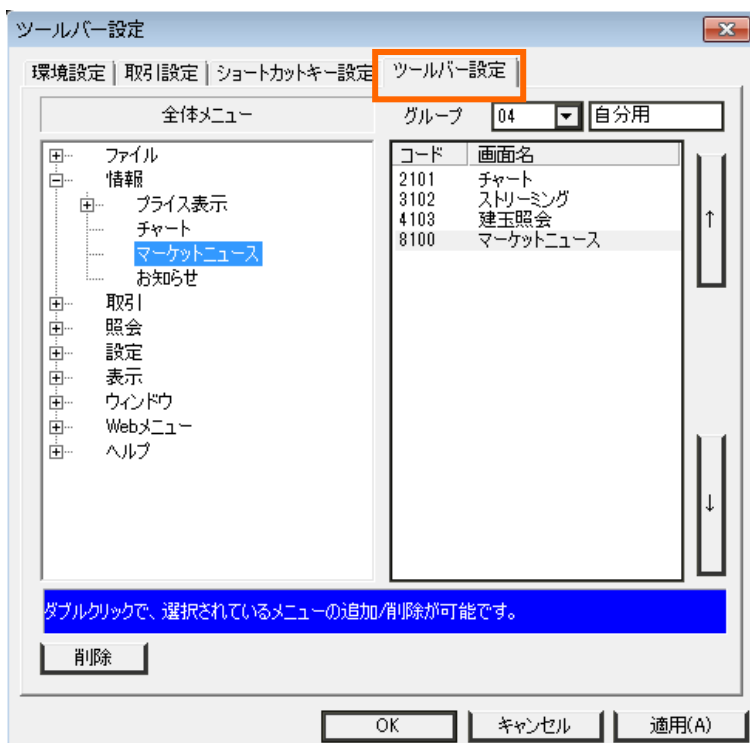

3. 設定した内容は、下記①部分をクリックすると選択することができ、表示されます。

設定の保存・読込

リッチクライアントで設定している内容を、バックアップデータとしてリッチクライアント外に保存したり、読み込んだり、設定を初期化することができます。

1. メニュー「設定」>「設定の保存・読込」をクリックします。

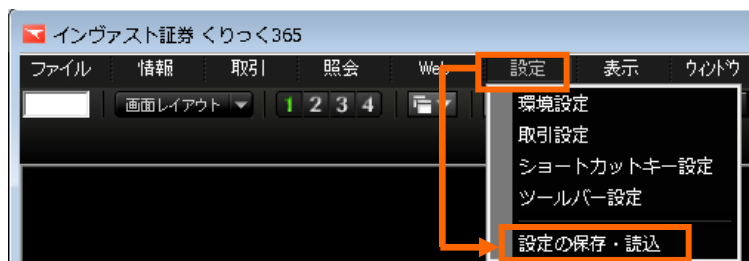

2. 設定画面が開きます。 操作選択の中から項目を選択し、「OK」をクリックすると反映されます。

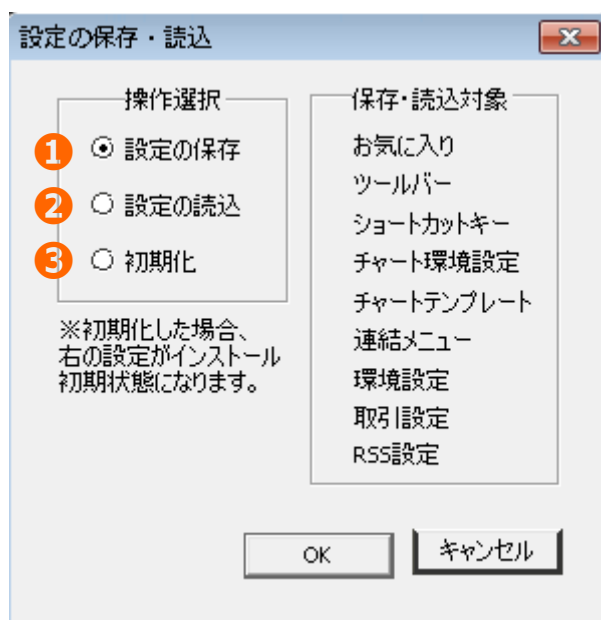

① 設定の保存

リッチクライアント外に設定を保存することができます。デスクトップなど、わかりやすい場所に保存してください。

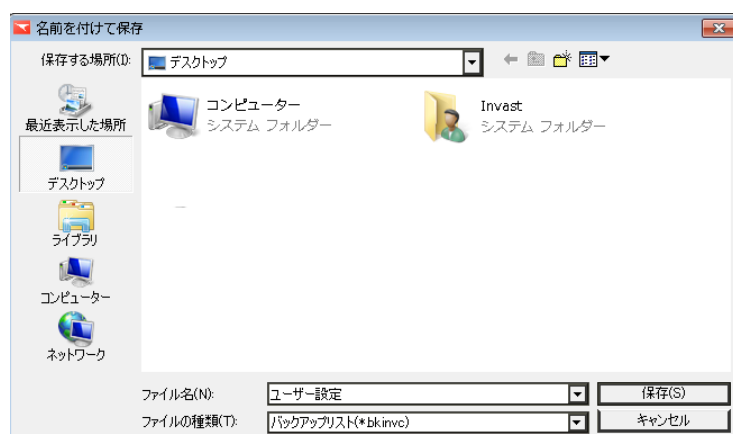

② 設定の読込

リッチクライアント外に保存した設定を読み込むことができます。保存場所から、データを選択し、「開く」をクリックすると設定内容で表示されます。

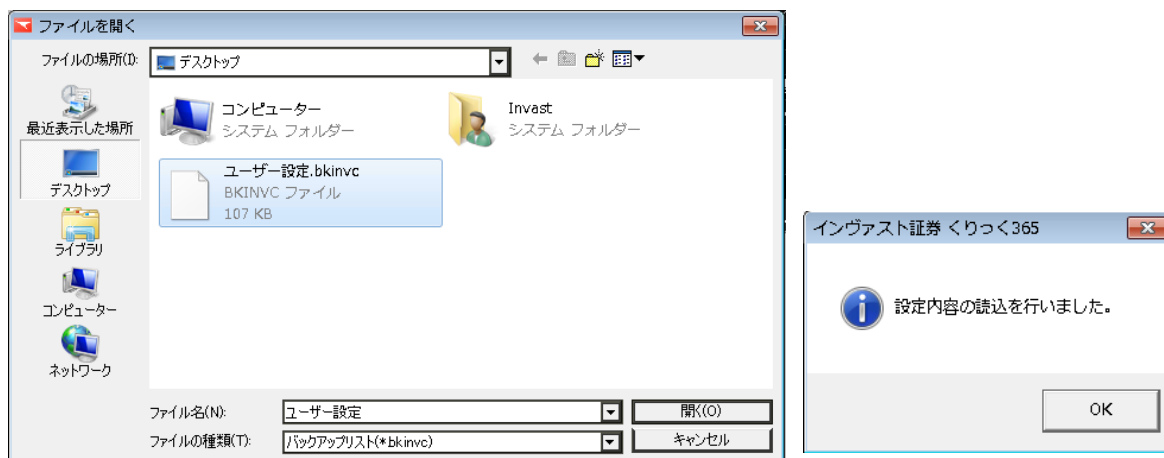

③ 初期化

設定を初期値(ダウンロード時の状態)に戻すことができます。

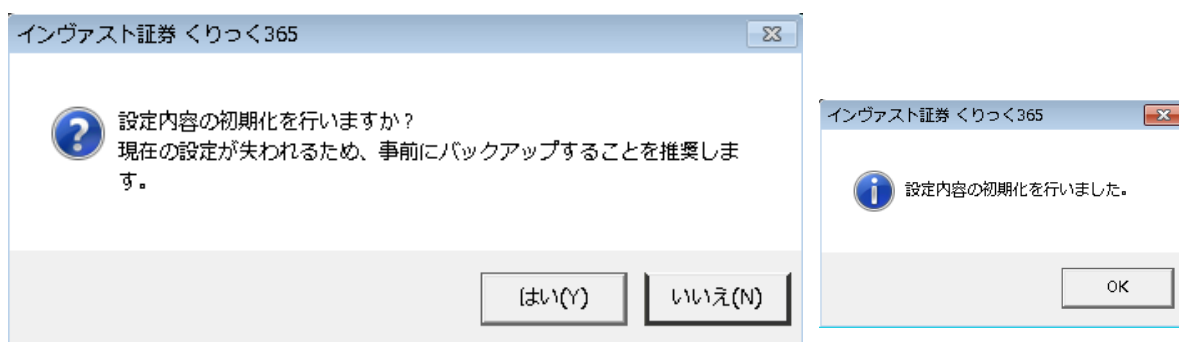

【商号/登録番号】

インヴァスト証券株式会社 〒105-0003 東京都港区西新橋 1-6-21

金融商品取引業者 関東財務局長（金商）第 26 号

【加入協会】

一般社団法人金融先物取引業協会 一般社団法人日本投資顧問業協会 日本証券業協会

(2015年 8月)